

2017 東京TYフィナンシャルグループ 中間期ディスクロージャー誌

Tokyo TY Financial Group, Inc.

思いを預かる。
思いをつなぐ。



東京TYFG



LittleTwinStars

©1976, 2018 SANRIO CO., LTD. APPROVAL No.GS82841

ごあいさつ

皆さまには、平素より格別のご高配を賜り厚く御礼申し上げます。

このたび、平成29年度中間期の概況等を取りまとめたディスクロージャー誌を作成いたしました。ご高覧いただければ幸いに存じます。

当社グループの子銀行3行は、関係当局の許認可の取得等を前提として、平成30年5月1日の合併を予定しております。新しい銀行の商号は、「お客さまの夢を一段と明るくきらめかせたい」「お客さまの思いを預かり、次の世代へ力強くつないでいく」という願いを込め、「きらぼし銀行」とする予定です。また、3行合併と同時に、当社の商号も「東京きらぼしフィナンシャルグループ」とする予定であり、平成29年4月に紺色と黄色を基調としたロゴマークや看板のイメージを発表いたしました。

私たち東京TYフィナンシャルグループは、「首都圏における中小企業と個人のお客さまのための金融グループとして、総合金融サービスを通じて、地域社会の発展に貢献します。」という経営理念を掲げ、首都圏においてお客さまから真に愛される地域No.1の都市型地銀グループを目指しております。

その一環として、平成29年4月に、コンサルティング機能強化の観点から(株)きらぼしコンサルティングを設立し、幅広いお客さまとの接点を活かしたグループ全体での専門性の高いアドバイスを通じたお客さまとのリレーションの強化を図っております。

また、創業支援の更なる強化を目指し、同年9月に日本政策金融公庫と連携した協調融資制度の取り組みを開始いたしました。また、ベンチャーファンドを組成し、資金面での支援体制を整えるなど、有望な事業者の創造・発掘・育成までをワンストップでサポートする仕組みづくりを実現してまいります。

こうした、当社グループの持つネットワークを最大限活用した専門性の高いコンサルティング機能の提供により、お客さまとのパートナーシップの醸成に努め、課題解決や本業支援を実践してまいります。

今後も、当社グループは、地域の皆さまとともに発展し、グループ一体となって地域社会・地域経済の発展に貢献していく所存でございますので、従来にも増して、温かいご支援とご愛顧を賜りますようお願い申し上げます。

平成30年1月

株式会社東京TYフィナンシャルグループ



代表取締役社長
味岡桂三



東京TYフィナンシャルグループについて

グループ概要 (平成29年9月30日現在)



◆ **合併により“きらぼし”へ** 東京都民銀行、八千代銀行、新銀行東京の3行は、関係当局の許認可の取得等を前提として、平成30年5月1日に合併を予定しております。

合併後の銀行	持株会社
<p>きらぼし銀行</p> <p>商号：株式会社きらぼし銀行 (英文名称：Kiraboshi Bank, Ltd.)</p>	<p>東京きらぼしフィナンシャルグループ</p> <p>商号：株式会社東京きらぼしフィナンシャルグループ (英文名称：Tokyo Kiraboshi Financial Group, Inc.)</p>
<p>銀行名の由来</p> <p>きらぼし。きらめく星。 東京圏でお客さまの夢を一段と明るくきらめかせたい。シャープで、それでいて親しみやすい語感をそのまま生かして、お客さまの思いを預かり、次の世代へ力強くつないでいくという願いを名前に込めました。</p>	<p>ロゴマーク・カラーに込めた思い</p> <p>「きらぼし」が、前を向いて胸を張って歩き出すようなデザインで、チャレンジする銀行として地域の皆さまとともに前進し、地域に貢献していきたい、という私たちの意志を表しています。お客さまや職員の「思い」を大切にしながら、地域でキラリと光る存在感のある銀行に、という願いを込めて、紺色で「信頼」「誠実」を、黄色で「未来性」「独自性」を表現しました。</p>

Contents

ごあいさつ	1	グループ企業情報	
東京TYフィナンシャルグループについて	2	東京TYフィナンシャルグループ	16
経営計画	3	東京都民銀行	18
中小企業の経営の改善および 地域の活性化に関する取組み	7	八千代銀行	18
CSRへの取組み	11	新銀行東京	18
決算ハイライト	13	店舗ネットワーク	19

経営計画

経営理念

首都圏における中小企業と個人のお客さまのための金融グループとして、総合金融サービスを通じて、地域社会の発展に貢献します。

経営方針

独自性のある金融サービスの提供により、
地元地銀として永続的に存在する …… **きらりと光る銀行**

お客さまや地域経済の発展に貢献するために、
東京圏の特色を活かして挑戦し続ける …… **チャレンジする銀行**

お客さま、地域、職員の「思い」を大切にして、
常に信頼され必要とされる存在になる …… **思いをつなぐ銀行**

全体戦略

経営戦略

1

お客さまとの密接なリレーションに基づく真の金融仲介機能の発揮による課題解決や本業支援の実践

①お客さまの課題解決および本業支援への取組み強化

②事業性評価に基づくお客さまの経営支援への取組み強化

2

地元地銀として幅広いお客さまとの接点を活かしたグループ全体での専門性の発揮によるコンサルティング機能の提供

①お客さまとの接点を活かしたコンサルティング機能の発揮とリレーション強化

②コンサルティング子会社設置によるグループの提案力強化

具体的な取組み

3

東京圏の特色を活かした機能強化と幅広いネットワークの構築による新しい価値提供や新事業領域の発掘

①東京都、神奈川県を始めとする地方公共団体との連携強化

②東京都との連携に基づく中小企業育成への取組み強化

③東京圏と他地域をつなぐ本業支援ネットワークの構築

4

中長期的な視野に立った経営体制の強化

①グループシナジー効果の早期発揮、収益拡大策の推進

②効率的な営業体制・店舗運営、店舗・拠点網の構築

③お客さまから選ばれ信頼される人材の育成、働き方改革への取組み

④ガバナンス・リスク管理態勢の強化

主要施策

コンサルティング機能の発揮とリレーション強化

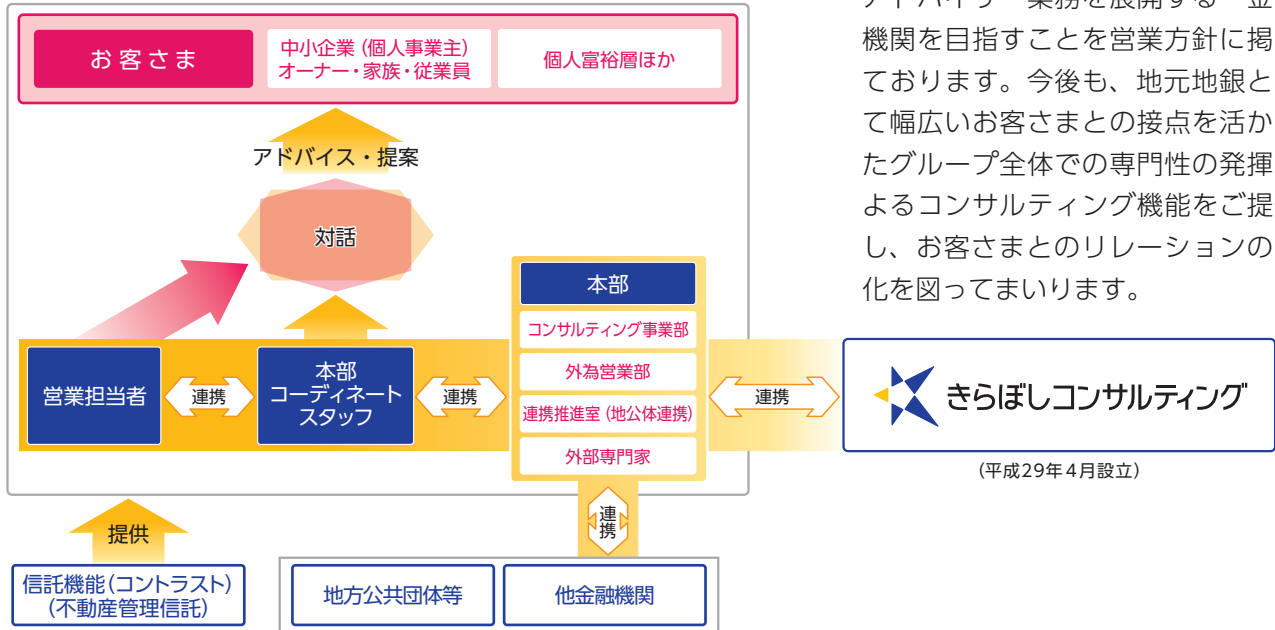

当社グループは、首都圏No.1の“お客さまの満足度向上を基本に考え、アドバイザー業務を展開する”金融機関を目指すことを営業方針に掲げております。今後も、地元地銀として幅広いお客さまとの接点を活かしたグループ全体での専門性の発揮によるコンサルティング機能をご提供し、お客さまとのリレーションの強化を図ってまいります。

事業性評価に基づくお客さまの経営支援への取組み強化

当社グループは、お客さまとの密接なリレーションに基づき、人材や技術、技能、ブランド等の知的資産を業績向上に結びつける知的資産経営へのご支援や、動産・債権担保融資（ABL）の活用など、真の金融仲介機能の発揮による課題解決や本業支援の実践に取組んでおります。今後も、こうした事業性評価に基づくお客さまの経営支援を強化してまいります。

地方公共団体をはじめとした外部連携強化

東京圏の特色を活かした機能強化と幅広いネットワークの構築による新しい価値提供や新事業領域を発掘するため、東京都・神奈川県といった地方公共団体をはじめとした外部連携を強化し、中小企業支援に取組んでまいります。また、東京圏と他地域をつなぐ本業支援ネットワークを構築することで、お取引先へのご支援・サービスの深化・拡充により、地元中小企業の発展や地域経済の活性化につなげてまいります。

主な提携

平成27年	9月	東京都
平成28年	3月	東京都中小企業振興公社
	4月	東京しごと財団
	5月	東京都立産業技術研究センター
	6月	神奈川県立産業技術総合研究所
	6月	三井住友信託銀行
平成29年	8月	スカイオーシャン・アセットマネジメント
	11月	じもとホールディングス
	11月	横浜企業経営支援財団
	1月	池田泉州ホールディングス
	3月	神奈川県川崎市
	8月	首都大学東京

経営計画

主要効率化策

本部機能および事務センターの集約と業務効率化

当社グループでは、平成30年5月に予定している合併に先立ち、平成29年9月の東京都民銀行青山本店の完成を機に、子銀行3行の本部機能の大半を、青山オフィス（きらぼし銀行本店予定）、新宿オフィス（現、東京TYFG本社および八千代銀行本店）に集約いたしました。これにより、きらぼし銀行への移行を円滑に進めるとともに、合併後の本部人員のスリム化など本部機能の効率化を速やかに進めてまいります。

また、同年7月にはこれまで各行が個別に行ってきた手形交換業務や為替業務、口座振替業務等の一部業務を集約するため、「共同事務センター」を開設いたしました。これにより、事務センターにおける合理化・効率化を進めるとともに、交換便やメール便車両ルートの再編成を実施するなど、運行コストの削減を図ってまいります。

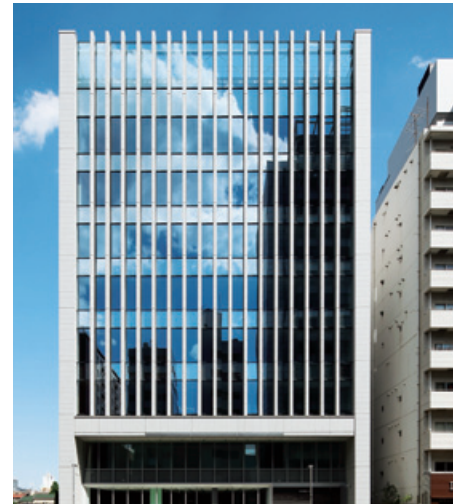

青山本店完成（きらぼし銀行本店予定）

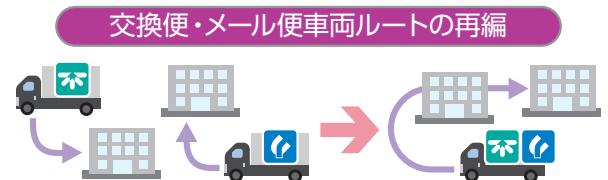
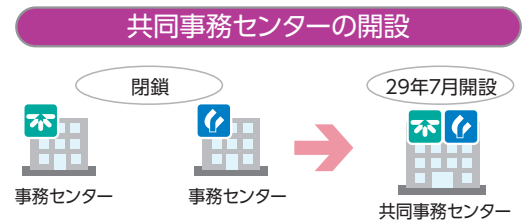
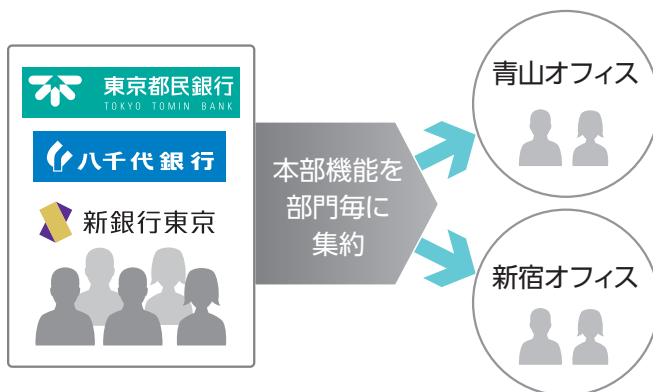

店舗の共同化・軽量化をはじめ、効率的な店舗運営を構築

当社グループは、合併を見据えた戦略的店舗配置の一環として、これまで、近隣に位置する店舗を同一の店舗内で営業させる店舗共同化や、個人向けや法人向けのお客さまに特化させた店舗など、効率的な店舗戦略を進めてまいりました。平成29年3月には、八千代銀行西六郷支店を東京都民銀行蒲田支店の2階に移転し、グループとして初の共同店舗による営業を開始いたしました。

また、同年8月には東京都民銀行の錦糸町支店を城東支店内に移転し、情報提供やアドバイス等の相談業務を中心とした「錦糸町駅北口オフィス」を錦糸町駅北口に開設いたしました。こうした店舗形態の見直しをひとつのモデルとして、今後も効率的な店舗運営を進めてまいります。



初の共同店舗
(東京都民銀行蒲田支店と八千代銀行西六郷支店)



中長期的な施策

- 既存店舗については、重複する店舗を中心に店舗共同化の推進や地域の特性に合わせ特化型店舗等への軽量化を実施するとともに、当社グループの営業圏における空白地への新規拠点の配置等、店舗ネットワークの再構築を順次実施
- 平成32年度を目途に、基幹系システムを一本化するほかサブシステムも順次統合することで、システムコストを大幅に削減
- 合併による重複業務の整理集約等により本部業務の効率化を図り、本部人員をスリム化。また、お客さま本位の営業体制を強化

シナジー効果の極大化に向けた戦略概要

	平成29年度	平成30年度	平成31年度	平成32年度	平成33年度	平成34年度
		 きらぼし銀行 誕生				
主要イベント	共同事務センター設置 青山本店完成		新人事制度・人材育成プログラム導入 新営業体制への移行			
合理化効率化施策		本部効率化・人員の適正化 戦略的な店舗政策・新規拠点の配置		システム統合		
収益拡大施策	きらぼしコンサルティング設立 きらぼしテック設立	お客さま本位の課題解決型支援（中小企業向け貸出増強） コンサルティング機能強化による収益向上	連携推進強化 フィンテックへの取組み			

「きらぼしテック株式会社」の設立

「前給」サービスは、昨今の人手不足を背景として、従業員の確保、定着率の向上を目指す事業会社から高く評価され、導入企業が年々増加しております。「前給」ビジネスとフィンテックとの親和性は高く、フィンテック化を進めるため、平成29年11月に当社のグループ会社としてきらぼしテック(株)を設立いたしました。新会社では、「前給」で得たノウハウ等を活用し、各種アプリの開発・リリース、フィンテック・ベンチャー企業等との新規サービス等を創出してまいります。

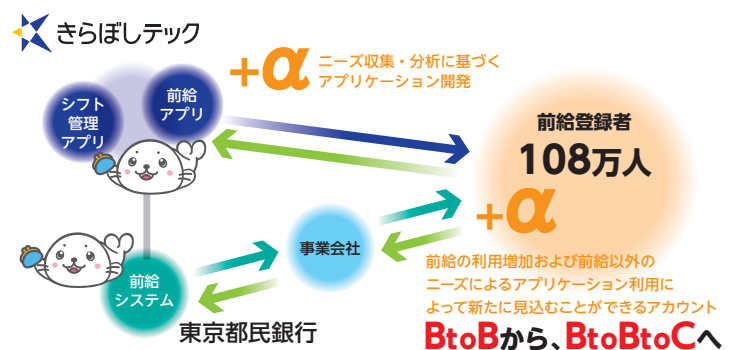

中小企業の経営の改善および地域の活性化に関する取組み

中小企業の経営支援に関する取組方針

当社グループは、グループ共通の経営理念に基づき、「きらりと光る銀行」「チャレンジする銀行」「思いをつなぐ銀行」を目指して、中小企業への経営支援や個人のお客さまのニーズにお応えするため、各種施策に取り組んでおります。

平成30年5月に予定している3行合併により誕生する「きらぼし銀行」の姿を見据えながら、お客さまの本業支援への取組みや事業性評価(事業内容・成長可能性等を適切に把握・評価すること)に基づく経営支援への取組みを強化し、3行の法人・個人のお客さまの課題解決に努めてまいります。

当社グループは、今後も事業計画策定サポートやビジネス・専門家マッチング、事業承継相談等、中小企業の皆さまのさまざまなライフステージに対応した高度な金融サービスを最適なタイミングでご提供することを通じ、コンサルティング機能の発揮と経営改善につながるサポートに努めてまいります。

中小企業の経営支援に関する態勢整備の状況

当社グループでは、創業や新規事業開拓、成長、事業再生等のさまざまな段階における中小企業の皆さまに、多様かつ高度な金融サービスをご提供し、経営支援を実践するための態勢を整備しております。平成29年2月に、創業・起業支援を専門に担当する「創業支援グループ」を設置、同年4月には専門性の高いコンサルタント業務に取り組む「(株)きらぼしコンサルティング」を設立いたしました。

当社グループでは、こうした態勢整備に加え、地方公共団体や経済団体、地方の地銀グループ、各種専門家等の外部機関とも連携し、地域の中小企業の皆さまの経営支援に取り組んでまいります。

中小企業の経営支援ならびに地域の活性化に関する取組状況

＜お客さまとの密接なリレーションに基づく真の金融仲介機能の発揮による課題解決や本業支援の実践＞

お客さまへの課題解決および本業支援への取組強化

当社グループでは、お客さまのさまざまなニーズの把握を心がけ、課題解決に資するソリューション活動の実践により、本業支援への取組みを強化しております。

● 起業・創業支援

当社グループは、平成29年2月に3行協働体制で「創業支援グループ」を立ち上げ、創業者・起業家に対して、資金面に限らないさまざまなニーズへの対応や東京都・関連団体をはじめとする外部創業支援機関との橋渡しなどのサポートを行っております。同年9月には創業支援を一層強化するためブランドデザインを策定し、日本政策金融公庫と連携した協調融資制度の取組みや、資金面での支援体制を整えるためフリーバンク(株)との二人組合によるベンチャーファンド(略称: ToKIめき応援1号ファンド)の組成など、支援メニューの拡充を図っております。

当社グループは、こうした取組みにより、創業者の創造・発掘・育成までをワンストップでサポートする仕組みづくりの実現を目指してまいります。

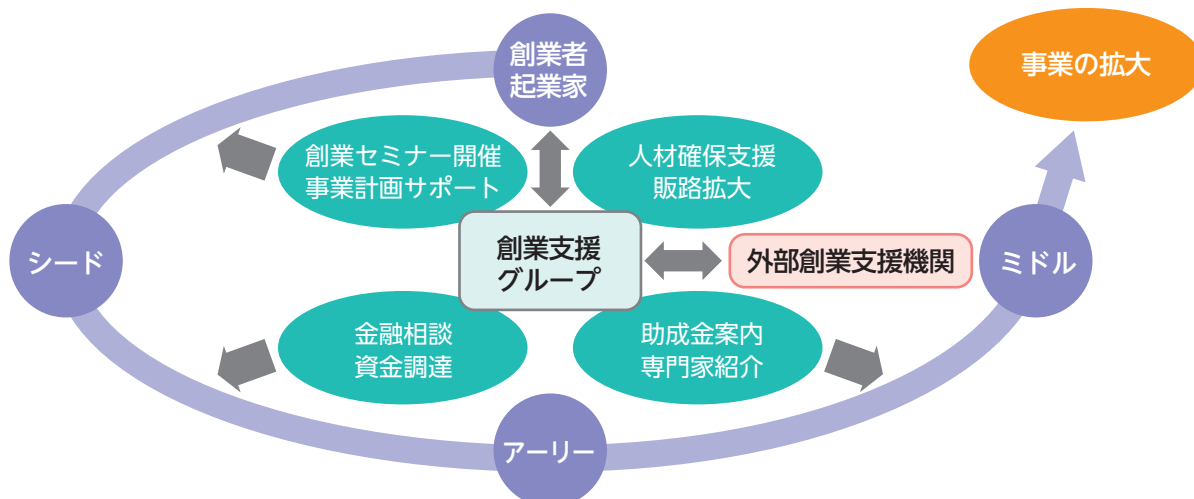



● 海外進出・海外業務のサポート

当社グループでは、上海現地法人を通じ、お取引先の中国ビジネスに関する総合的なコンサルティング体制を強化しております。

中国の北京銀行や大連銀行、タイのカシコン銀行、ベトナム投資開発銀行、インドステイト銀行などアジア各国の現地銀行や、東京都中小企業振興公社のタイ事務所、東京都立産業技術研究センターのバンコク支所、日本貿易振興機構(JETRO)などの公的機関の海外拠点と提携し、拡大を続ける中小企業のアジア関連事業に対し、資金およびコンサルティングの両面から事業拡大のサポートを行っております。

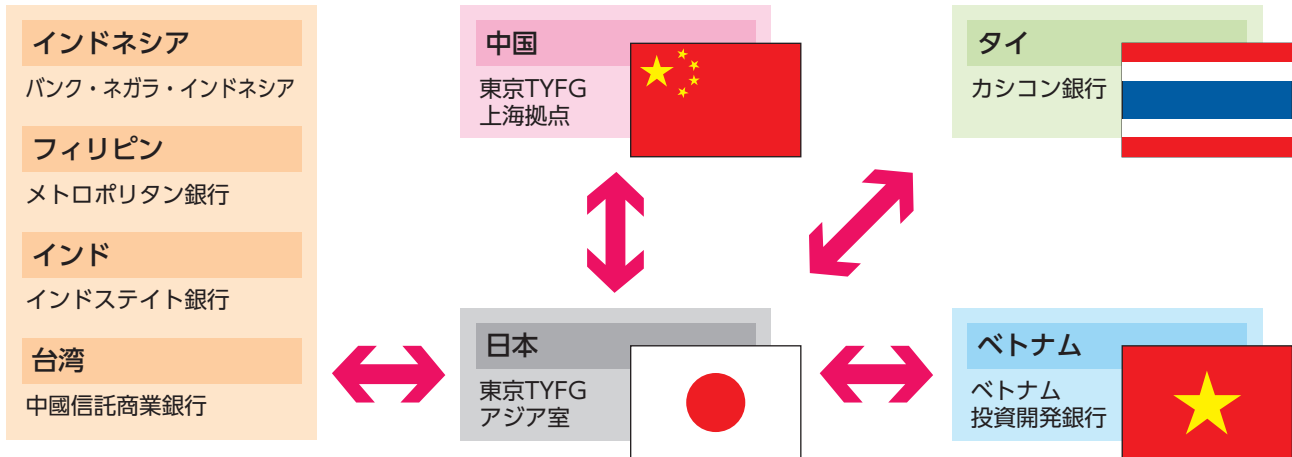

● 前給

「前給」は、給料日前に働いた範囲内でお金を受取ることができ、銀行業界初の給与随時支払サービスです(平成17年6月にビジネスモデル特許を取得)。昨今の人手不足を背景に、人材確保、福利厚生サービスの充実による定着率向上を目指す事業会社にて、導入が増加しております。

前給



事業性評価に基づくお客さまの経営支援への取組強化

当社グループでは、財務データや担保・保証に必要以上に依存することなく、お客さまの事業内容や成長可能性等を適切に評価のうえ、融資や助言を行い、企業の成長性・生産性向上に向けた取組みを行っております。ライフステージに応じた経営支援(創業支援、成長支援、経営改善支援、事業再生支援等)への取組みを強化し、お客さまを継続的にサポートする体制としております。

● ABL・売掛債権担保融資等の活用

当社グループでは、東京都独自の融資制度である「東京都動産・債権担保融資(ABL)制度」を取扱うほか、(株)リマーケット・エージェンシーや(株)ゴードン・ブラザーズ・ジャパン、特定非営利法人 日本動産鑑定とも連携し、ABL・動産担保融資、売掛債権担保融資等による資金供給に取り組んでおります。

このほか、経営者保証を代替する融資手法である「解除条件付保証契約」や、事業計画のモニタリング・フォローを企図した財務コバナンツの活用、債権のオフバランス化によるバランスシートの圧縮と資本効率の向上効果を見込んだ、三井住友信託銀行との連携による金銭債権流動化等の取扱いを通じ、担保・保証に依存しない融資の取組みを推進しております。

● 公共工事代金債権信託「コントラスト」

当社グループでは、新銀行東京が取扱っている、工事完成前に工事請負代金債権を現金化できる公共工事代金債権信託「コントラスト」を活用し、東京都や都関連団体、都内市区町村および川崎市から公共工事を受注・施工している元請業者の皆さまをサポートしております。本商品は、公共工事発注者の信用力を背景に、低コストでの資金調達が可能で信託商品です。

中小企業の経営の改善および地域の活性化に関する取組み

＜地元地銀として幅広いお客さまとの接点を活かしたグループ全体での専門性の発揮によるコンサルティング機能の提供＞

幅広いお客さまとの接点を活かしたコンサルティング機能の発揮とリレーション強化

当社グループは、東京圏における中小企業のメインバンクを目指し、お客さまの生産性向上に資する成長支援に努め、コンサルティング機能の発揮とリレーション強化に取り組んでまいります。

「株式会社きらぼしコンサルティング」の設立

本業支援の一環として、平成29年4月、当社の子会社として(株)きらぼしコンサルティングを設立いたしました。銀行取引とは独立した同社による専門性の高いアドバイスを通じて、お客さまにご提供する付加価値を増大させ、グループの金融サービスの質的向上を図ることでグループシナジーを高めてまいります。



医療・福祉分野への多角的なサポート

少子高齢化が進展する中、「医療・福祉分野」を、成長分野、首都圏の地場産業と位置づけ、ファイナンスのみならず、本業支援等を通じて多角的にサポートしております。



＜東京圏の特色を活かした機能強化と幅広いネットワークの構築による新しい価値提供や新事業領域の発掘＞

東京圏と他地域をつなぐ本業支援ネットワークの構築

池田泉州ホールディングス
池田泉州銀行

連携締結日 平成29年1月

連携名 東京圏と大阪圏を“つなぐ”東阪連携協定

連携内容

- しごとを“つなぐ”
 - ①商談会・交流展などを活用したビジネスマッチング支援
 - ②中国・東南アジア拠点の相互活用
- 企業を“つなぐ”
 - ・M&Aサポート
- ひとを“つなぐ”
 - ・地域住民の皆さまへのサービスの共同開発

じもと HOLDINGS
きらやか銀行 **仙台銀行**

連携締結日 平成28年11月

連携名 本業支援ネットワーク

連携内容

- 本業支援に関する連携・協力
 - ①事業承継・M&A等の支援業務等に関する事項
 - ②ビジネスマッチング業務に関する事項
- 両グループ内で保有する本業支援に関するノウハウの共有・高度化を図ることを目的とした情報交換会や共同研修の開催および専門人材の育成・交流

東京TYフィナンシャルグループ

東京都市銀行 **八千代銀行** **新銀行東京**



地公体連携

東京都等の地方公共団体や関連団体との連携強化による本業支援施策を積極的に展開してまいります。



● 公立大学法人首都大学東京と「産学連携による中小企業支援に関する協定」を締結

当社グループは、平成29年8月、公立大学法人首都大学東京と連携協定を締結いたしました。相互に協力しながら、新たな製品開発、経営者育成、業務改善等のサポートを行うことで、地域経済の持続的な発展に貢献してまいります。



平成29年度に実施した地方公共団体等との連携イベント

技術懇親会 (平成29年9月開催)

< 首都大学東京との共催 > 技術支援

首都大学東京が有する技術シーズを活用した「自社製品開発」や「技術的課題の解決」の支援を目的に、研究シーズ発表の他、研究室見学ツアー、教授との懇親会を行いました。



【研究室ツアーの様子】

当日は、「機械工学編」と題して、4名の教授によるプレゼンおよび研究室ツアーが実施されました。

とうきょうJOBフェスタ (平成29年11月開催)

< 東京しごと財団との共催 > 雇用・人材確保支援

中小企業と求職者のミスマッチ解消を図ることを目的に、求人企業が求職者の疑問や質問に答えながら、業務内容や職場の雰囲気の説明ができるイベントとなっており、お客さま10社が参加しました。



【イベントの様子】

当日は、求職者からの質問に対し、企業担当者が熱心に答える様子がみられました。

東京都等の支援策を活用した本業支援(水先案内活動)を推進しています！

< 水先案内活動の流れ >

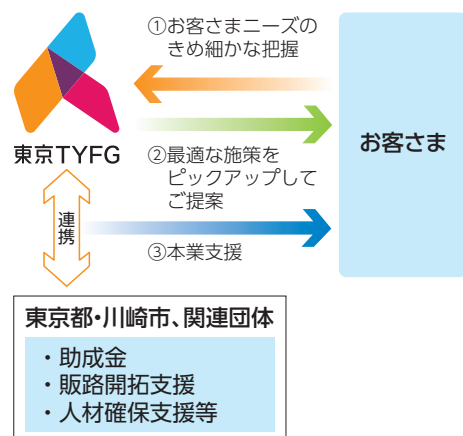

～取組み事例～ 東京都中小企業振興公社と連携した「販路開拓支援」

A社は、独自技術によるおしぼりを製造しています。販売先は病院や飲食店など多岐に亘っていますが、更なる販売先の開拓に力を入れているとの情報を得た銀行担当者より、東京都中小企業振興公社の支援メニューをご案内し、申請についてもサポートを行いました。

その結果、大手商社OBなどで構成される同公社ナビゲーターに介護施設など新たな販路を開拓していただき、複数社の成約実績に結びつけることができました。



公益財団法人 東京都中小企業振興公社



CSRへの取組み

CSRに対する基本的な考え方

地域No.1の都市型地銀を目指す私たち東京TYフィナンシャルグループは、CSR経営を実践し、持続可能な地域社会の形成に貢献することが経営の最重要課題の一つであると考え、「首都圏における中小企業と個人のお客さまのための金融グループとして、総合金融サービスを通じて、地域社会の発展に貢献します。」という経営理念のもと、「地域経済への貢献」「地域社会への貢献」「環境問題への取組み」の3つを行動指針と定め、CSR活動に積極的に取組んでまいります。

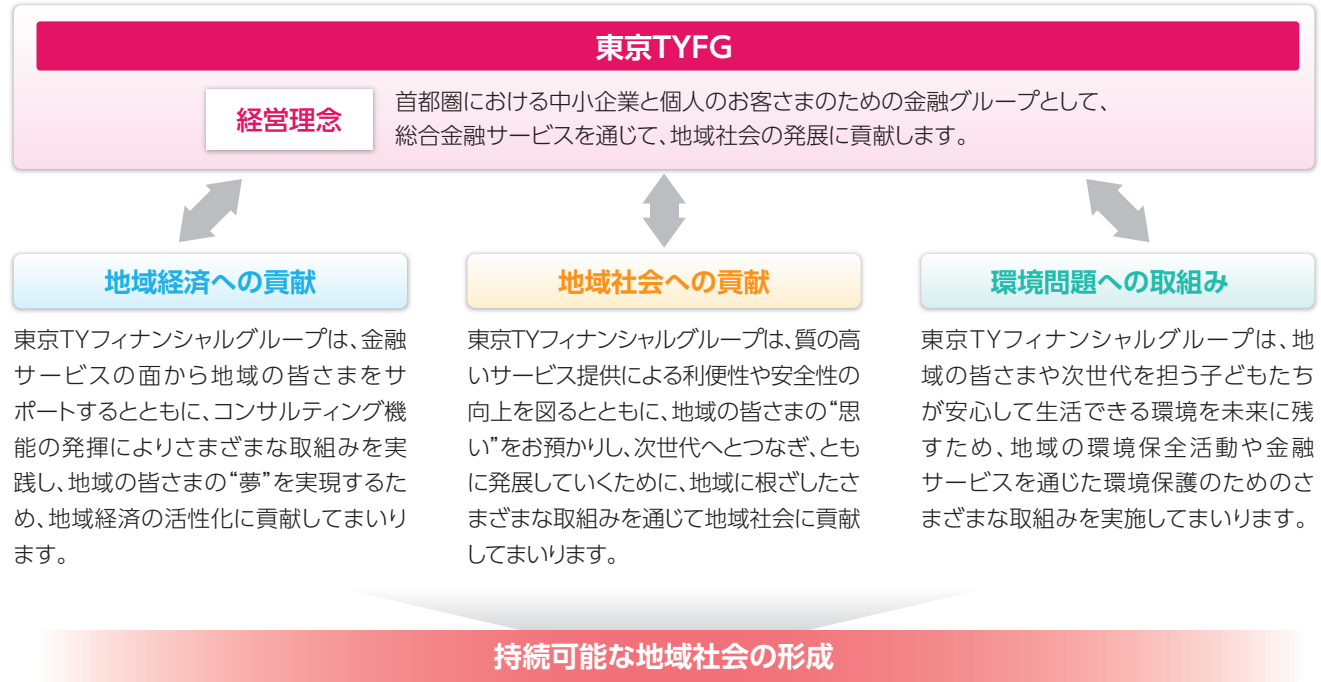

地域経済への貢献

金融業務を通じた地域経済への貢献

当社グループの子銀行では、地域の住環境整備に貢献することを目的に、分譲マンション等の大規模修繕工事や耐震工事に対応した「マンション管理組合ローン」を取扱っております。

そのほか、老舗事業者、伝統工芸に関わる事業者、独自の技術力を評価されているものづくり事業者の皆さまを対象とした融資商品や、首都圏で事業を行う中小企業のお客さまを対象に、幅広い資金ニーズにスピーディーな対応を可能とした融資商品等を取扱い、金融業務を通じた地域経済の活性化に取組んでおります。



「事業可能性評価事業」を活用した成長分野への取組み

当社グループでは、東京都中小企業振興公社(以下、公社)と業務連携し、公社が実施する「事業可能性評価事業*」を活用したスキームを構築しております。このスキーム構築に伴い、グループ内3行において、融資商品「事業可能性評価融資制度『事業のチカラ』」を取扱っております。

お客さまの持つアイデア・技術力等を、公社のノウハウを活用することにより適切に評価させていただき、更なる金融仲介機能の向上に努め、地域経済に貢献してまいります。

*公社が新規事業プランについてアドバイス・評価を行い、成長性が高いと認められる事業プランに対して、事業化への継続的アドバイスや販路開拓サポート、知財戦略に関するアドバイスなど各種の支援事業を活用して継続的な支援を実施する事業です。

〈公社との連携による事業可能性評価事業のスキーム〉



地域社会への貢献

「高齢者等を支える地域づくり」への協力

当社グループは、平成29年11月に東京都と「都と事業者との連携による高齢者等を支える地域づくり協定」を締結いたしました。

このたびの締結を機に、地域金融機関として都内最大の店舗ネットワークを活用し、高齢者の皆さまが安心して暮らすことのできる社会の実現に向け、「緩やかな見守り」の実施や認知症サポーター養成講座の推進、振り込め詐欺等の高齢者を狙った金融犯罪の防止など、高齢化社会に応える活動に、より一層取り組んでまいります。



「高齢者等を支える地域づくり」協定締結式

スポーツ振興を通じたCSRへの取り組み

当社グループでは、スポーツ振興や金融サービスの提供を通じたCSRに取り組んでおります。

東京都民銀行では、Jリーグクラブ「FC東京」を運営する東京フットボールクラブ(株)と連携しており、毎年開催する応援イベント「東京都民銀行Day」において子どもたちの育成資金の贈呈も行ってまいります。八千代銀行では、JFAが主催する「JFAこころのプロジェクト」に賛同し、各スポーツ界で活躍する選手、OB・OGの方々が授業を行う「夢の教室」の開催をサポートするほか、「『夢先生』応援定期預金」の取扱いを通じ寄付を行っております。



夢先生：柴田亜衣氏(水泳)



©FC東京

「東京都スポーツ推進企業」に認定

当社グループの東京都民銀行、八千代銀行は「平成29年度東京都スポーツ推進企業」に認定されました。今後もスポーツ振興活動に積極的に取り組んでまいります。



ユニセフ募金活動への協力

当社グループでは「外国コイン募金運動」を展開しており、集められた募金は、ユニセフが150以上の国と地域で実施する子どもたちのための支援活動に役立てられています。



環境問題への取り組み

「花粉の少ない森づくり募金」への協力

当社グループの子銀行では、「花粉の少ない森づくり定期」預金を取扱うなど、環境に配慮した金融サービスの提供を行っております。

同預金の取扱い等を通じて、東京都農林水産振興財団が運営する「花粉の少ない森づくり募金」へ寄付しております。



(右) (公財)東京都農林水産振興財団 理事長 産形 総氏
(左) 東京TYフィナンシャルグループ 取締役 北川 嘉一

多摩川・相模川の清掃活動

当社グループの職員やその家族らが協力し、多摩川や相模川の清掃活動を行っております。これらの活動には子どもたちも参加し、環境教育を兼ねた取組みとなっております。

平成29年3月には、150名が参加して相模川の清掃活動を行いました。



決算ハイライト

東京TYフィナンシャルグループ連結業績

(単位:百万円)

科目	平成29年9月期	平成28年9月期	前年同期比
経常収益	42,264	40,816	1,448
経常利益	5,719	4,964	755
親会社株主に帰属する中間純利益	4,812	23,565*	△18,753
連結自己資本比率	9.39%	10.35%	△0.96%

※新銀行東京との経営統合に伴う「負ののれん発生益」194億円を含んでおります。

3行合算(単体)

(単位:百万円)

科目	3行合算(単体)		
	平成29年9月期	平成28年9月期	前年同期比
経常収益	45,496	43,844	1,652
コア業務粗利益	37,843	37,708	135
うち資金利益	30,993	31,108	△115
経費	29,839	29,360	479
コア業務純益	8,003	8,348	△345
与信費用	△212	724	△936
経常利益	8,666	7,694	972
中間純利益	7,692	6,756	936

(単位:百万円)

科目	東京都民銀行(単体)		八千代銀行(単体)		新銀行東京(単体)	
	平成29年9月期	平成28年9月期	平成29年9月期	平成28年9月期	平成29年9月期	平成28年9月期
経常収益	23,114	21,606	17,840	18,680	4,541	3,557
コア業務粗利益	19,034	18,770	15,728	16,193	3,080	2,743
うち資金利益	14,670	14,994	13,315	13,415	3,006	2,697
経費	15,250	14,490	12,511	12,814	2,078	2,054
コア業務純益	3,784	4,279	3,217	3,378	1,001	689
与信費用	477	678	338	271	△1,027	△226
経常利益	4,326	3,866	2,676	3,086	1,663	741
中間純利益	3,884	3,220	2,172	2,909	1,635	626

東京TYフィナンシャルグループの平成30年3月期連結業績予想

経常利益	親会社株主に帰属する当期純利益	平成30年3月期配当予想(1株当たり)		
		中間配当	期末配当	年間配当金
50億円	32億円	30円	30円	60円

業績の予想は、現時点で入手可能な情報に基づき判断した見通しであり、多分に不確定な要素を含んでおります。実際の業績等は、業況の変化等により、予想値と異なる場合があります。

貸出金残高

(単位:億円)

お客さま別

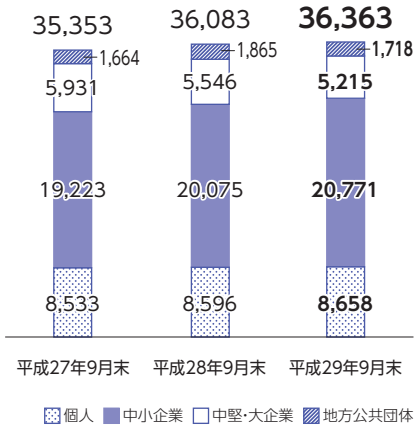

銀行別

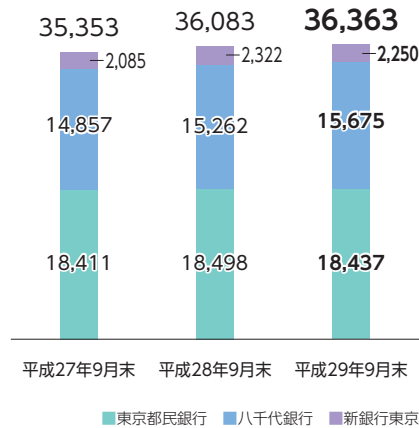

お客さま別の貸出金残高については、事業性評価に基づく法人のお客さま向けの営業体制の強化等により、中小企業のお客さま向け貸出金が前年同期比696億円増加し、合計では同280億円増加し、3兆6,363億円となりました。

預金等残高

(単位:億円)

お客さま別

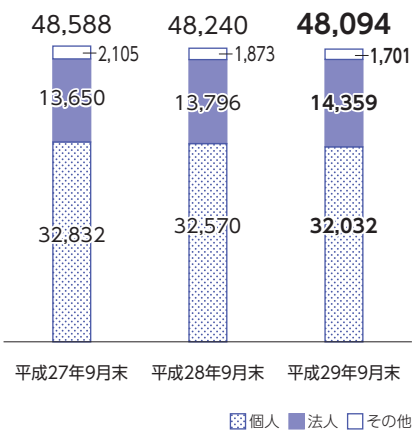

銀行別

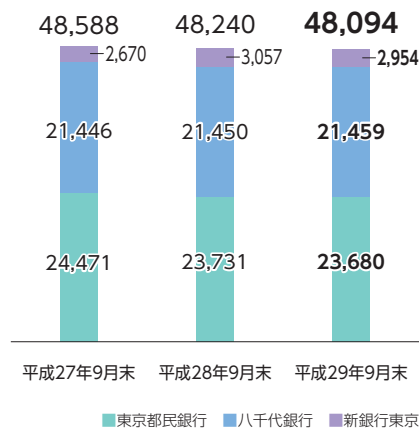

お客さま別の預金等残高については、法人預金は増加したものの、金利上昇で定期預金の満期等に伴い個人預金が減少したため、前年同期比146億円減少し、4兆8,094億円となりました。

※譲渡性預金を含んでおります。

預かり資産残高

(単位:億円)

項目別

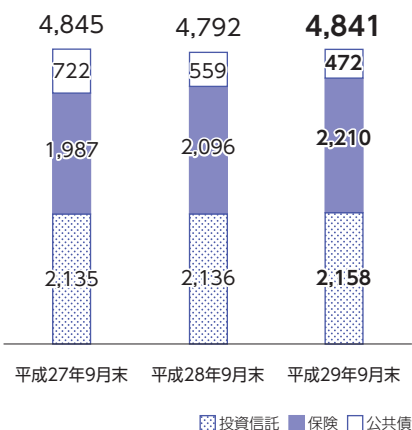

銀行別

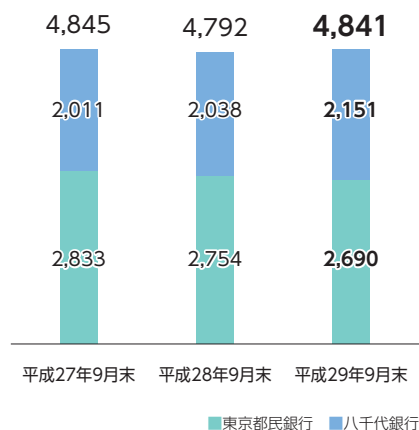

投資信託については、市況の好転により基準価額が上昇し、お客さまの資産運用に対する姿勢に変化がみられたこと等により、前年同期比22億円増加し、2,158億円となりました。

保険については、外貨建ての新商品導入等により、同114億円増加し、2,210億円となりました。

※新銀行東京では、投資信託・保険等の預かり資産を取扱っておりません。

決算ハイライト

有価証券残高

(単位:億円)

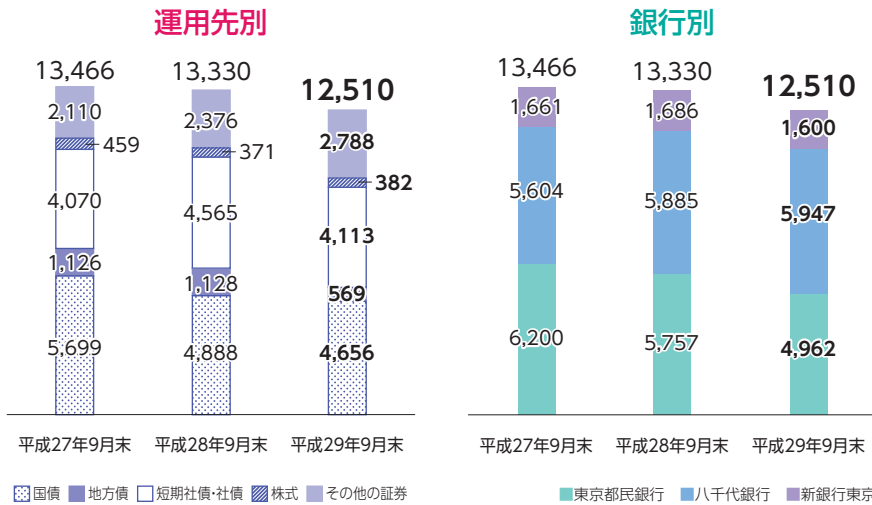

運用先別の有価証券残高については、低金利の環境下、米国債等の外債をはじめ、運用の多様化・分散投資を進め、外国債券等のその他の証券が増加しましたが、国債や地方債が減少したことで、合計では前年同期比820億円減少し、1兆2,510億円となりました。

連結自己資本比率(国内基準)

(単位:億円, %)

東京TYフィナンシャルグループ

東京TYフィナンシャルグループの連結自己資本比率については、中小企業向け貸出金の増加等を主な要因として、前年同期比0.96ポイント低下し、9.39%となりました。

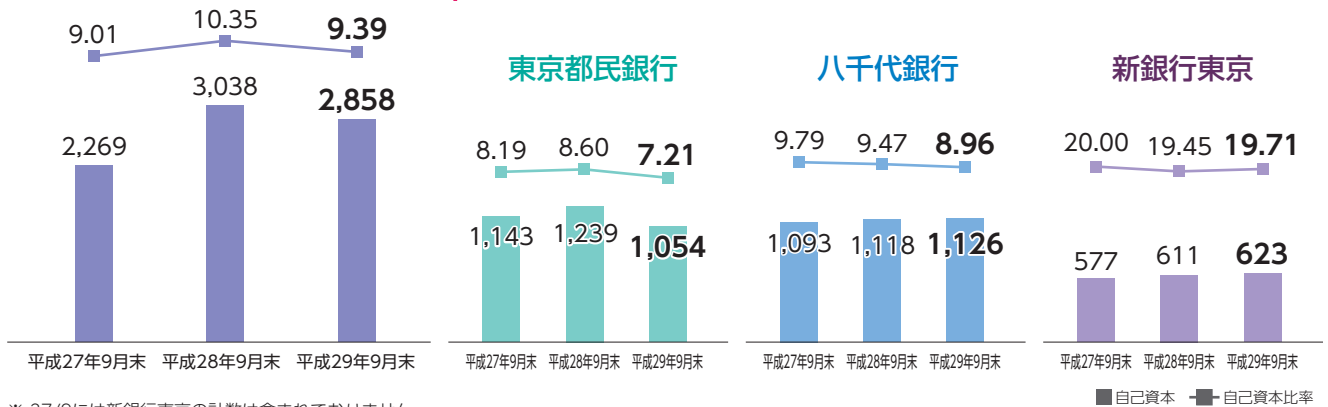

※ 27/9には新銀行東京の計数は含まれておりません。

金融再生法開示債権

(単位:億円, %)

3行合算

金融再生法開示債権については、お取引先の業況が比較的安定していることや、事業再生への支援にも注力していること等により、残高は前年同期比64億円減少し、800億円となり、比率も同0.20ポイント低下し、2.17%となりました。
※ 3行は部分直接償却を実施しておりませんが、実施した場合の計数を記載しております。

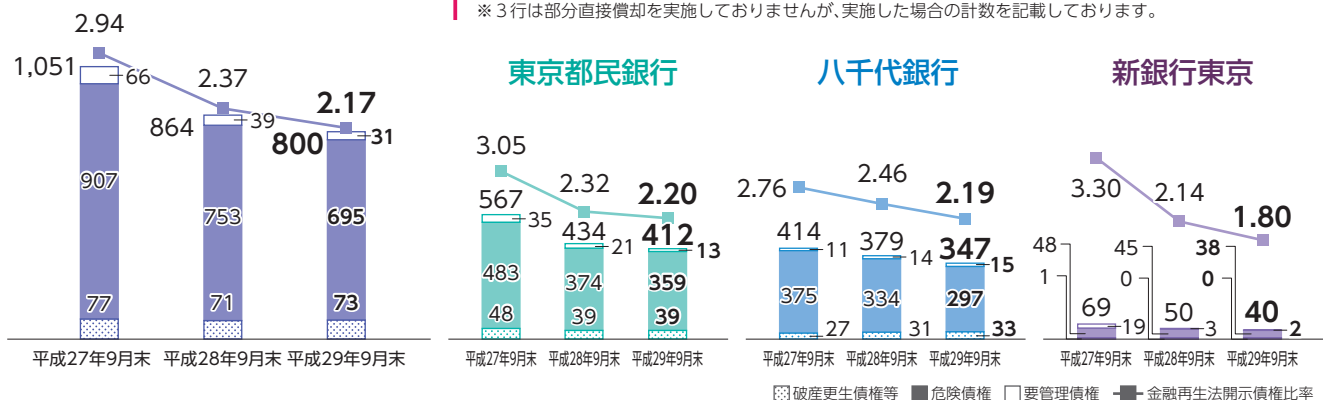



グループ企業情報

東京TYフィナンシャルグループ

沿革

平成25年	10月	東京都民銀行と八千代銀行(以下、総称して「両行」といいます。)が、「経営統合の検討に関する基本合意書」を締結	
平成26年	5月	両行が「経営統合契約書」を締結するとともに「株式移転計画書」を作成	
	10月	両行が共同株式移転により東京TYフィナンシャルグループを設立 東京証券取引所市場第一部に上場	
平成27年	6月	新銀行東京と「経営統合の検討に関する基本合意書」を締結	
	9月	新銀行東京と経営統合(株式交換)に関し最終合意 東京都と「東京における産業振興に関する包括連携協定」を締結	
平成28年	3月	東京都中小企業振興公社と「業務連携・協働に関する覚書」を締結	
	4月	新銀行東京と経営統合 東京しごと財団と「雇用・就業支援の協力に関する協定」を締結	
	5月	東京都立産業技術研究センターと「業務連携に関する協定」を締結	
	6月	三井住友信託銀行と業務・資本提携契約を締結	
	8月	スカイオーシャン・アセットマネジメントと業務提携契約を締結	
	9月	スカイオーシャン・アセットマネジメントを株式譲渡契約締結により持分法適用関連会社化	
	11月	じもとホールディングスと「本業支援に関する連携協定書」を締結	
	平成29年	1月	池田泉州ホールディングスと「東京圏と大阪圏を“つなぐ”東阪業務連携協定」を締結
		3月	川崎市と「産業振興に関する包括連携協定」を締結
		4月	当社完全子会社としてきらぼしコンサルティングを設立
		8月	首都大学東京と「産学連携による中小企業支援に関する協定」を締結
11月		当社グループの子会社としてきらぼしテックを設立	

役員

(平成29年9月30日現在)

代表取締役		取締役		監査役	
代表取締役社長	味岡 桂三	取締役	小林 秀郎	監査役	片山 寧彦
代表取締役副社長	田原 宏和	取締役	野邊田 覚	監査役	眞壁 幹夫
代表取締役副社長	坂本 隆	取締役	常久 秀紀	社外監査役	稲葉 喜子
		取締役	北川 嘉一	社外監査役	東道 佳代
		取締役	渡邊 壽信		
		取締役	奈良田 徹		
		社外取締役	中村 靖		
		社外取締役	三浦 隆治		
		社外取締役	高橋 ゆき		

組織

(平成29年9月30日現在)

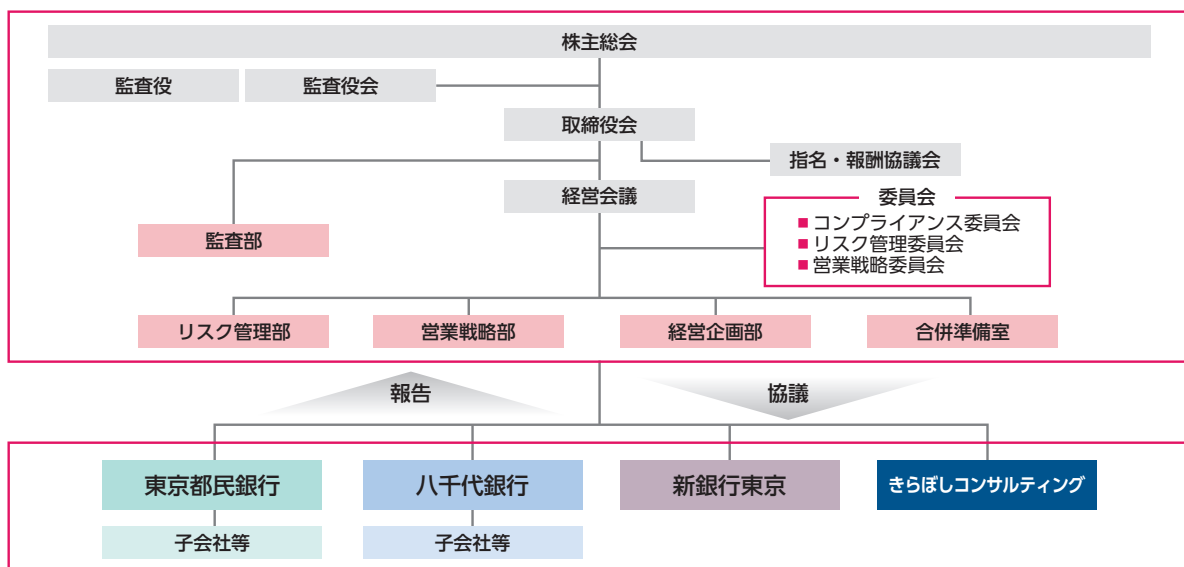

グループ企業情報

資本金

(平成29年9月30日現在)

(単位:百万円)

資本金	27,500
-----	--------

発行済株式

(平成29年9月30日現在)

(単位:千株)

普通株式	30,650
第1回第一種優先株式	750
第二種優先株式	2,000

大株主

(平成29年9月30日現在)

普通株式

(単位:千株、%)

名称	住所	所有株式数	発行済株式数 に対する 所有株式数の割合
三井住友信託銀行株式会社	東京都千代田区丸の内一丁目4番1号	2,290	7.51
日本トラスティ・サービス信託銀行株式会社(信託口)	東京都中央区晴海一丁目8番11号	2,268	7.44
東京都	東京都新宿区西新宿二丁目8番1号	1,197	3.93
日本マスタートラスト信託銀行株式会社(信託口)	東京都港区浜松町二丁目11番3号	838	2.75
株式会社みずほ銀行	東京都千代田区大手町一丁目5番5号	715	2.34
日本トラスティ・サービス信託銀行株式会社(信託口5)	東京都中央区晴海一丁目8番11号	539	1.76
八千代銀行従業員持株会	東京都新宿区新宿五丁目9番2号	474	1.55
BNYMSANV AS AGENT/CLIENTS LUX UCITS NON TREATY 1	VERTIGO BUILDING-POLARIS 2-4 RUE EUGENE RUPPERT L-2453 LUXEMBOURG GRAND DUCHY OF LUXEMBOURG	449	1.47
DFA INTL SMALL CAP VALUE PORTFOLIO	PALISADES WEST 6300, BEECAVE ROAD BUILDING ONE AUSTIN TX 78746 US	410	1.34
東京都民銀行職員持株会	東京都港区南青山三丁目10番43号	403	1.32
計		9,588	31.46

(注)「発行済株式数に対する所有株式数の割合」は、発行済株式数から自己株式を控除して算出し、小数点第3位以下を切り捨てて表示しております。

第1回第一種優先株式

三井住友信託銀行株式会社	東京都千代田区丸の内一丁目4番1号	750	100.00
--------------	-------------------	-----	--------

第二種優先株式

東京都	東京都新宿区西新宿二丁目8番1号	2,000	100.00
-----	------------------	-------	--------

普通株式所有者別内訳

(平成29年9月30日現在)

区分	普通株式の状況(1単元の株式数100株)							計	単元未満 株式の 状況(株)
	政府および 地方公共 団体	金融機関	金融商品 取引業者	その他の 法人	外国法人等		個人 その他		
					個人以外	個人			
株主数(人)	1	62	37	2,205	170	1	8,614	11,090	-
所有株式数(単元)	11,978	117,839	4,164	61,385	51,009	1	52,033	298,409	809,215
所有株式数の割合(%)	4.01	39.48	1.39	20.57	17.09	0.00	17.43	100.00	-

(注) 1. 自己株式174,758株は「個人その他」に1,747単元、「単元未満株式の状況」に58株含まれております。
2. 「その他の法人」の欄には、株式会社証券保管振替機構名義の株式1単元が含まれております。



東京都民銀行

役員

(平成29年9月30日現在)

取締役		監査役		執行役員(機構順)	
取締役会長	柿崎昭裕 (代表取締役)	常勤監査役	山梨雄司	専務執行役員	小田建二
取締役頭取	坂本隆 (代表取締役)	常勤監査役	香西由起夫	常務執行役員	山下俊一
取締役副頭取	味岡桂三 (代表取締役)	社外監査役	森敏明	常務執行役員	強瀬理一
専務取締役	野邊田覚	社外監査役	渡邊進悟	執行役員	松川泰三
取締役	渡邊壽信			執行役員	林義文
取締役	三浦毅			執行役員	西村浩司
取締役	水藤有仁			執行役員	大塚延郎
				執行役員	中野良明
				執行役員	今泉富美夫
				執行役員	市村尚裕
				執行役員	辻勝彦

※取締役 渡邊壽信、三浦毅は常務執行役員、取締役 水藤有仁は執行役員を兼務しております。

大株主

(平成29年9月30日現在)

(単位:千株、%)

名称	住所	所有株式数	発行済株式総数に対する所有株式数の割合
株式会社東京TYフィナンシャルグループ	東京都新宿区新宿五丁目9番2号	39,585	100.00

八千代銀行

役員

(平成29年9月30日現在)

取締役		監査役		執行役員	
取締役会長	高橋一之 (代表取締役)	常勤監査役	平井克之	専務執行役員	鈴木健二
取締役頭取	田原宏和 (代表取締役)	常勤監査役	鈴木壽定	専務執行役員	笠井晃
専務取締役	小林秀郎	社外監査役	菊池秀	専務執行役員	長岡光昭
専務取締役	篠崎徹	社外監査役	中野智美	常務執行役員	藤吉博
取締役	北川嘉一			常務執行役員	澁谷浩
取締役	奈良田徹			執行役員	奈良部雅昭
取締役	安田信幸			執行役員	伊藤亨
社外取締役	坂本倫子			執行役員	阿久津彰紀
				執行役員	竹内彰
				執行役員	豊田則義
				執行役員	海老原隆幸
				執行役員	内田秀樹
				執行役員	鈴木章二

※取締役 北川嘉一、奈良田徹は常務執行役員、取締役 安田信幸は執行役員を兼務しております。

大株主

(平成29年9月30日現在)

(単位:千株、%)

名称	住所	所有株式数	発行済株式総数に対する所有株式数の割合
株式会社東京TYフィナンシャルグループ	東京都新宿区新宿五丁目9番2号	14,858	100.00

新銀行東京

役員

(平成29年9月30日現在)

取締役		監査役		執行役員	
代表取締役社長執行役員	常久秀紀	常勤監査役	奥住良一	執行役員	桑原将実
取締役執行役員	田中俊和	社外監査役	藤原憲一	執行役員	坪井克哉
取締役	味岡桂三 (非常勤)	社外監査役	野村周央	執行役員	長澤光洋
				執行役員	白石雅巳
				執行役員	増村智彦
				執行役員	小勝基弘

大株主

(平成29年9月30日現在)

(単位:千株、%)

名称	住所	所有株式数	発行済株式総数に対する所有株式数の割合
株式会社東京TYフィナンシャルグループ	東京都新宿区新宿五丁目9番2号	7,926	100.00

店舗ネットワーク

(平成29年10月31日現在)

東京都民銀行

東京都

本店営業部	03-6447-5760 港区南青山3-10-43	南砂特別出張所	03-3649-1911 江東区南砂2-3-14	江古田支店	03-3994-4321 練馬区栄町6-5	西国分寺支店	042-327-2801 国分寺市泉町3-35-1
神田中央支店 (旧神田支店)	03-3293-5941 千代田区神田小川町3-3	武蔵小山支店	03-3783-5411 品川区小山3-23-13	上石神井北支店 (旧上石神井支店)	03-3920-1581 練馬区上石神井2-34-12	久米川駅前支店 (旧久米川支店)	042-392-1611 東村山市栄町1-5-6
東日本橋支店	03-3662-1171 中央区東日本橋3-6-11	五反田支店	03-5437-0051 品川区西五反田1-29-1	大泉学園駅前支店 (旧大泉支店)	03-3924-7211 練馬区東大泉1-28-1	秋津支店	042-393-9611 東村山市秋津町5-6-1
茅場町支店	03-3666-1551 中央区日本橋茅場町2-10-5	学芸大学駅前支店	03-3714-1171 目黒区鷹番3-14-11	練馬支店	03-3970-6111 練馬区春日町4-16-4	保谷支店	042-461-7951 西東京市保谷町4-6-9
日本橋支店	03-3272-2381 中央区日本橋3-5-14	蒲田支店	03-3738-0101 大田区蒲田5-29-6	千住支店	03-3882-1101 足立区千住中居町28-3	東伏見支店	042-463-9001 西東京市富士町4-13-24
麻布支店	03-3452-1301 港区麻布十番3-1-2	大森支店	03-3772-7151 大田区中央1-7-1	竹ノ塚支店	03-3897-5111 足立区西竹の塚2-2-8	狛江支店	03-3489-5171 狛江市東和泉1-30-4
浜松町支店	03-3435-1901 港区芝大門2-12-10	世田谷支店	03-3424-1401 世田谷区上馬3-18-11	立石支店	03-3697-6171 葛飾区立石7-23-4	神代出張所	調布市西つづじ丘4-23
新橋法人営業部	03-6447-5767 港区南青山3-10-43	九品仏支店	03-3703-1111 世田谷区奥沢6-12-5	亀有支店	03-3603-2151 葛飾区亀有3-17-3	東久留米支店	042-473-5151 東久留米市本町1-2-20
新橋オフィス	03-3591-7750 港区新橋3-1-11	代田支店	03-3322-7311 世田谷区羽根木1-3-14	小岩支店	03-3657-5131 江戸川区南小岩3-29-6	滝山支店	042-474-7211 東久留米市滝山5-1-19
新宿支店	03-5323-0851 新宿区西新宿1-20-3	渋谷中央支店 (旧渋谷支店)	03-3461-9191 渋谷区宇田川町33-7	葛西支店	03-3675-3211 江戸川区中葛西3-37-16	多摩支店	042-374-1211 多摩市諏訪5-5-1
東新宿支店	03-3341-4691 新宿区新宿2-8-8	中野支店	03-3383-0711 中野区中央5-1-3	船堀支店	03-3877-1421 江戸川区船堀1-7-13	若葉台支店	042-331-0088 稲城市若葉台2-4-1
西大久保支店	03-3200-6141 新宿区西大久保1-3-21	阿佐ヶ谷支店	03-3311-1151 杉並区阿佐ヶ谷南1-47-24	八王子中央支店 (旧八王子支店)	042-622-6161 八王子市八幡町11-5	稲城支店	042-377-1321 稲城市大丸92-18
春日町支店	03-3813-7131 文京区小石川1-1-17	池袋支店	03-3982-6131 豊島区南池袋2-26-5	西八王子支店	042-665-7611 八王子市台町4-48-2	玉川学園支店	042-726-2301 町田市玉川学園2-7-8
御徒町支店	03-3831-4131 台東区東上野1-7-15	王子支店	03-3912-2131 北区王子2-13-5	堀之内支店	042-674-1271 八王子市別所2-1	成瀬台出張所	042-726-5155 町田市成瀬台3-6-41
深川支店	03-3634-1151 江東区高橋12-1	王子北出張所	03-3912-7131 北区豊島5-5-5	立川支店	042-522-7101 立川市柴崎町3-9-21	武蔵野支店	0422-54-2211 武蔵野市中町3-4-10
錦糸町支店	03-3682-6101 江東区大島3-1-14	三河島支店	03-3891-7121 荒川区荒川13-73-5	三鷹支店	0422-44-8251 三鷹市下連雀4-15-44	小平支店	042-345-4311 小平市学園東町1-3-7
錦糸町駅前北口オフィス	03-5610-9107 墨田区錦糸1-5-14	板橋本町支店 (旧板橋支店)	03-3961-6181 板橋区本町14-11	青梅支店	0428-22-3141 青梅市仲町250	京王ステーション支店	0120-103-215 八王子市別所2-1
城東支店	03-3681-4141 江東区大島3-1-14	上板橋支店	03-3934-1511 板橋区常盤台4-33-12	百草支店	042-591-3255 日野市百草999	インターネット支店	0120-186-103 多摩市山王下1-1
東陽町支店	03-3699-6521 江東区東陽4-6-1	小竹向原出張所	03-3955-5101 板橋区向原2-36-4	豊田支店	042-585-1511 日野市多摩平1-2-13		

神奈川県

横浜支店	045-201-4055 横浜市中区本町2-22	梶ヶ谷支店	044-865-7411 川崎市高津区末長1-44-14
-------------	-----------------------------	--------------	---------------------------------

埼玉県

戸田支店	048-444-4551 戸田市新曾218	朝霞支店	048-466-0331 朝霞市根岸台5-1-1
-------------	--------------------------	-------------	-----------------------------

千葉県

船橋支店	047-424-6141 船橋市本町7-6-1
-------------	----------------------------

店舗外ATM

設置場所

- ・東京山手メディカルセンター内
- ・堀之内駅南口前
- ・玉川学園研究管理棟内
- ・玉川学園経営学部校舎内
- ・高幡台団地内
- ・(株)新川事務所内
- ・三田病院内
- ・六本木一丁目駅前
- ・新宿五丁目(八千代銀行本店営業部内)

京王ステーション支店 京王駅ATM設置駅

- ・新宿駅 ・初台駅 ・明大前駅
- ・八幡山駅 ・千歳烏山駅 ・仙川駅
- ・飛田給駅 ・中河原駅 ・高幡不動駅
- ・北野駅 ・京王稲田堤駅 ・若葉台駅
- ・京王永山駅 ・京王多摩センター駅
- ・京王堀之内駅 ・南大沢駅 ・多摩境駅
- ・橋本駅 ・渋谷駅 ・永福町駅
- ・高井戸駅 ・久我山駅

住宅ローン専門店

ローンプラザ新宿	0120-103-206 新宿区西新宿7-10-7加賀谷ビル5階	営業時間 平日 9:00~17:00 土・日曜 10:00~17:00	ローンプラザ西国分寺	042-359-3645 国分寺市泉町3-35-1東京都民銀行西国分寺支店2階	営業時間 平日 9:00~17:00
ローンプラザ渋谷	03-3461-1600 渋谷区宇田川町33-7東京都民銀行渋谷中央支店5階	平日 9:00~17:00	ローンプラザ若葉台	0120-002-639 稲城市若葉台2-4-1東京都民銀行若葉台支店併設	平日 9:00~17:00 土曜 10:00~17:00

スモールビジネスローン取扱窓口

ビジネスプラザ渋谷	03-5459-3655 渋谷区宇田川町33-7アイ・アンド・イー渋谷ビル5階	営業時間 平日 9:00~15:00 平日 9:00~17:00	電話でのお問い合わせ
------------------	--	-------------------------------------	------------

八千代銀行

東京都

本店営業部	03-3352-2250 新宿区新宿5-9-2	渋谷支店	03-3407-9726 渋谷区渋谷1-7-7	幡ヶ谷支店	03-3379-2411 渋谷区幡ヶ谷1-2-2	笹塚支店	03-3376-6211 渋谷区笹塚2-15-2
代々木支店	03-3378-2211 渋谷区初台1-52-1	青山通支店	03-3407-7121 渋谷区渋谷1-7-7	代々木上原出張所	03-3466-7111 渋谷区西原3-23-7	原宿支店	03-3403-7371 渋谷区神宮前1-11-11



八千代銀行

東京都

高円寺支店 03-3312-8301 杉並区高円寺南4-27-6	石神井支店 03-3995-1181 練馬区石神井町3-26-8	新小岩支店 03-3694-5561 葛飾区西新小岩4-39-17	中河原支店 042-360-7711 府中市住吉町1-32-1
富士見ヶ丘支店 03-3247-1800 杉並区高井戸西2-12-8	上石神井支店 03-3929-8811 練馬区上石神井1-16-24	町田支店 042-722-2121 町田市原町田6-14-14	調布支店 042-482-9131 調布市菊野台1-28-13
烏山支店 03-3308-6611 世田谷区南烏山6-3-13	大泉支店 03-3978-3211 練馬区大泉町2-63-8	旭町出張所 042-728-5221 町田市旭町1-4-1	武蔵境南支店 042-426-7128 調布市菊野台1-28-13
祖師谷支店 03-3416-3151 世田谷区砧8-10-1	赤塚支店 03-3932-4191 練馬区北町3-20-6	金森出張所 042-721-7311 町田市金森1-11-36	久米川支店 042-394-3711 東村山市茶町2-20-1
自由が丘支店 03-3717-2171 世田谷区奥沢5-24-8	豊島園支店 03-3993-0311 練馬区練馬4-25-14	南町田支店 042-795-6411 町田市小川6-1-37	和泉多摩川支店 03-3488-3011 狹江市猪方3-25-4
東池袋支店 03-3983-3221 豊島区東池袋2-61-3	神田支店 03-3254-2311 千代田区内神田2-3-4 S-GATE大手町北2階	町田木曾支店 042-791-2221 町田市木曾東4-16-15	百草園支店 042-593-1331 日野市落川1065
西池袋支店 03-3984-5851 豊島区東池袋2-61-3	八丁堀支店 03-3254-2311 中央区入船2-1-1	相原支店 042-774-1611 町田市相原町1254-6	稲城向陽台支店 042-378-5811 稲城市向陽台3-7-2
椎名町支店 03-3973-1135 豊島区長崎2-12-13	吾嬬支店 03-3612-7121 墨田区八広2-53-7	成瀬支店 042-726-4111 町田市成瀬7-3-1	八王子支店 042-623-0151 八王子市八幡町13-3-3
板橋支店 03-3963-3681 板橋区板橋1-17-1	目黒支店 03-5449-6761 港区白金台3-19-1	鶴川支店 042-734-3311 町田市能ヶ谷1-4-9	昭島支店 042-543-6611 昭島市玉川町1-11-5
中板橋支店 03-3972-3221 板橋区弥生町35-7	西六郷支店 03-3739-5411 大田区蒲田5-29-6	府中支店 042-362-7111 府中市寿町1-1	
滝野川支店 03-3918-5187 北区滝野川3-1-1	北綾瀬支店 03-3629-2311 足立区谷中2-7-1	東府中支店 042-369-3311 府中市緑町3-6-1	

神奈川県

大和支店 046-261-3241 大和市大和南1-4-4	相模大野支店 042-746-2111 相模原市南区相模大野3-1-2	古淵支店 042-776-3511 相模原市南区古淵2-16-3	瀬谷支店 045-303-2331 横浜市瀬谷区中央3-6
南林間支店 046-274-7771 大和市南林間1-12-16	相模原支店 042-753-1211 相模原市中央区相模原3-8-17	相武台支店 046-254-9111 座間市相武台4-15-49	市が尾支店 045-971-8621 横浜市青葉区市ヶ尾町1063-4
ひばりが丘出張所 046-256-4111 座間市ひばりが丘2-33-16	相模原法人営業部 042-755-2331 相模原市中央区相模原4-6-1	海老名支店 046-233-8393 海老名市中央1-11-14	横浜西口支店 045-620-9616 横浜市西区北幸2-8-4
高座渋谷支店 046-267-2511 大和市下和田1204	大沼支店 042-748-3411 相模原市南区若松3-32-11	厚木支店 046-295-1411 厚木市田村町6-7	登戸支店 044-933-5111 川崎市多摩区登戸1874
淵野辺支店 042-752-5111 相模原市中央区淵野辺3-7-13	二本松支店 042-773-4311 相模原市緑区二本松3-1-10	さがみ野支店 046-232-1611 海老名市東柏ヶ谷2-23-1	稲田堤支店 044-945-8111 川崎市多摩区菅3-1-1
千代田出張所 042-757-0931 相模原市中央区千代田5-2-15	城山支店 042-703-4760 相模原市緑区二本松3-1-10	湘南台支店 0466-46-3511 藤沢市湘南台1-9-5	新百合ヶ丘支店 044-966-1811 川崎市麻生区万福寺1-17-1
南淵野辺支店 042-756-1211 相模原市中央区共和3-15-10	東林間支店 042-747-3311 相模原市南区上鶴間6-31-7	長津田支店 045-981-1411 横浜市緑区長津田5-3-10	久地支店 044-811-6511 川崎市高津区久地4-13-3
橋本支店 042-772-6161 相模原市緑区橋本3-12-3	上溝支店 042-762-4111 相模原市中央区上溝5-14-3	中山支店 045-931-6711 横浜市緑区中山町323-6	
相模台支店 042-742-2121 相模原市南区南台3-20-1	田名支店 042-763-4111 相模原市中央区田名4489-1	希望が丘支店 045-363-3111 横浜市旭区東希望が丘100	

店舗外ATM

(設置場所)	(設置場所)	(設置場所)	●365日稼働店 (設置場所)
●南青山三丁目出張所 (東京都民銀行本店営業部内)	●木曾岡地出張所 (町田木曾住宅管理事務所横)	●淵野辺本町出張所 (ブルメシティ淵野辺本町店敷地内)	相模原市役所出張所 (相模原市役所本庁舎前)
●西池袋出張所 (西池袋ビル1F) (※)	●金井出張所 (スーパー三和金井店敷地内)	●矢部出張所 (フードワン矢部店敷地内)	ウェルネスさがみはら出張所 (ウェルネスさがみはら1F)
●常盤台出張所 (ときわ台駅南口神崎ビル1F)	●スーパー三和鶴川店出張所 (スーパー三和鶴川店内)	●宮下本町出張所 (カシコシユ相模原店敷地内)	●スーパー三和西橋本店出張所 (スーパー三和西橋本店敷地内)
●JR町田駅出張所 (JR町田駅中央改札口横)	●くるる出張所 (くるる1F)	●原出出張所 (原の原工業団地協同組合事務所正玄関)	●イオン相模原店出張所 (イオン相模原店1F)
●原町田4丁目出張所 (サウスフロントタワー町田シエロ1F)	●スーパー三和出張所 (スーパー三和稲城店内)	●橋本ピースモール出張所 (ピースタワー橋本W棟1F)	(※) 西池袋出張所は、平成30年1月26日に 営業を終了しております。
●サミット旭町出張所 (サミット旭町店敷地内)	●イオンモール大和出張所 (イオンモール大和2F)	●JR相模原駅出張所 (JR相模原駅ビル セレオ相模原3F)	

ローンセンター

	営業時間			営業時間	
	平日	日曜日		平日	土曜日
町田ローンセンター 042-722-4921 町田市原町田6-14-14	9:00~15:00 (9:00~17:00)	9:30~16:30 (9:30~16:30)	府中ローンセンター 042-352-6881 府中市寿町1-1	9:00~15:00 (9:00~17:00)	—
相模原ローンセンター 042-752-2021 相模原市中央区相模原4-6-1	9:00~15:00 (9:00~17:00)	10:00~17:00 (10:00~17:00)	相模台お客さまプラザ 042-743-3061 相模原市南区南台3-20-1	10:00~18:00 (10:00~18:00)	10:00~18:00 (10:00~18:00)
池袋ローンセンター 03-0120-102-284 豊島区東池袋2-61-3	9:00~15:00 (9:00~17:00)	—			

()内は電話でのお問い合わせ時間です。

新銀行東京

東京みらい営業部 (旧本店) 03-5326-7301 新宿区西新宿1-21-1	新宿SG出張所 (旧新宿出張所)	蒲田SG出張所 (旧蒲田出張所)	上野SG出張所 (旧上野出張所)
	立川SG出張所 (旧立川出張所)	錦糸町SG出張所 (旧錦糸町出張所)	池袋SG出張所 (旧池袋出張所)
	渋谷SG出張所 (旧渋谷出張所)	新橋SG出張所 (旧新橋出張所)	

※各出張所は東京みらい営業部(旧本店)内にて営業しております。

店舗ネットワーク

東京都民銀行および新銀行東京の店舗名変更について

【東京都民銀行】

旧支店名	現支店名
神田支店	神田中央支店
八王子支店	八王子中央支店
板橋支店	板橋本町支店
渋谷支店	渋谷中央支店
上石神井支店	上石神井北支店
大泉支店	大泉学園駅前支店
久米川支店	久米川駅前支店

【新銀行東京】

旧店名	現店名
本店	東京みらい営業部
新宿出張所	新宿SG出張所
蒲田出張所	蒲田SG出張所
上野出張所	上野SG出張所
立川出張所	立川SG出張所
錦糸町出張所	錦糸町SG出張所
池袋出張所	池袋SG出張所
渋谷出張所	渋谷SG出張所
新橋出張所	新橋SG出張所

※ 店舗名の変更に際し、店番号ならびにお客さまの口座番号の変更はございませんので、従来お使いいただいていた通帳・証書やカードはそのまま継続してご利用いただけます。

八千代銀行の支店番号変更について

3行の合併に先立ち、支店番号を変更させていただきました。

なお、現支店番号は、旧支店番号冒頭の「0」を「8」に置き換えたものになります。

(ア行)

支店名	旧支店番号	現支店番号
相原支店	033	833
青山通支店	068	868
赤塚支店	021	821
昭島支店	075	875
厚木支店	059	859
吾嬬支店	071	871
和泉多摩川支店	030	830
板橋支店	016	816
市が尾支店	077	877
稲城向陽台支店	050	850
稲田堤支店	056	856
海老名支店	044	844
大泉支店	043	843
大沼支店	041	841

(カ行)

上石神井支店	047	847
上溝支店	048	848
烏山支店	007	807
神田支店	064	864
北綾瀬支店	081	881
希望が丘支店	025	825
久地支店	080	880
久米川支店	022	822
高円寺支店	006	806
高座渋谷支店	037	837
古淵支店	055	855

(サ行)

支店名	旧支店番号	現支店番号
相模大野支店	028	828
相模台支店	024	824
さがみ野支店	057	857
相模原支店	031	831
相模原法人営業部	060	860
笹塚支店	005	805
椎名町支店	073	873
渋谷支店	003	803
石神井支店	020	820
自由が丘支店	069	869
湘南台支店	058	858
城山支店	061	861
新小岩支店	072	872
新百合ヶ丘支店	052	852
瀬谷支店	034	834
相武台支店	038	838
祖師谷支店	008	808

(タ行)

滝野川支店	019	819
田名支店	054	854
調布支店	014	814
千代田出張所	063	863
鶴川支店	049	849
豊島園支店	083	883

(ナ行)

中板橋支店	023	823
中河原支店	046	846
長津田支店	015	815
中山支店	053	853
成瀬支店	035	835
西池袋支店	009	809
西六郷支店	079	879
二本松支店	042	842
登戸支店	027	827

(ハ行)

支店名	旧支店番号	現支店番号
橋本支店	017	817
幡ヶ谷支店	051	851
八王子支店	065	865
八丁堀支店	084	884
鳩ヶ谷支店	076	876
原宿支店	074	874
東池袋支店	018	818
東府中支店	039	839
東林間支店	045	845
ひばりが丘出張所	062	862
富士見ヶ丘支店	085	885
淵野辺支店	013	813
府中支店	011	811
本店営業部	001	801

(マ行)

町田支店	010	810
町田木曾支店	032	832
南淵野辺支店	036	836
南町田支店	029	829
南林間支店	026	826
武蔵境南支店	082	882
目黒支店	087	887
百草園支店	040	840

(ヤ行)

大和支店	012	812
横浜西口支店	088	888
代々木支店	002	802

●支店番号の変更に際し、お客さまの口座番号の変更はございません。また、従来お使いいただいていた通帳・証書やカードはそのまま継続してご利用いただけます。



思いを預かる。思いをつなぐ。
東京TYフィナンシャルグループ

東京TYフィナンシャルグループ
2017 中間期ディスクロージャー誌

平成30年1月発行

本資料には、将来の業績に係る記述が含まれています。こうした記述は、将来の業績を保証するものではなく、リスクや不確実性を内包するものです。将来の業績は、経営環境の変化等により異なる可能性があることにご留意ください。



思いを預かる。思いをつなぐ。

東京TYフィナンシャルグループ

〒160-0022 東京都新宿区新宿五丁目9番2号
<http://www.tokyo-tyfg.co.jp/>

株式会社東京都民銀行

〒107-0062 東京都港区南青山三丁目10番43号
<http://www.tominbank.co.jp/>

株式会社八千代銀行

〒160-8431 東京都新宿区新宿五丁目9番2号
<http://www.yachiyobank.co.jp/>

株式会社新銀行東京

〒160-0023 東京都新宿区西新宿一丁目21番1号 明宝ビル
<http://www.sgt.jp/>



見やすいユニバーサルデザイン
フォントを採用しています。